

# PROTOCOLLO DI SICUREZZA INTERNO

Misure di prevenzione anti Covid-19

a.s. 2020/21

IC MARTA RUSSO

Il Dirigente Scolastico prof.ssa Cristina Eucheria Bochicchio

Con riferimento alla normativa attualmente emanata in merito alla riapertura delle scuole per l'a.s. 2020/21:

- VISTO Il Documento del Ministero dell'Istruzione per la pianificazione delle attività scolastiche, educative e formative in tutte le Istituzioni del Sistema nazionale di Istruzione per l'anno scolastico 2020/2021 (c.d. Piano Scuola)
- VISTO il verbale del Comitato Tecnico Scientifico n.82 del 28/05/2020
- VISTO il verbale del Comitato Tecnico Scientifico n.90 del 22/06/2020
- VISTO il verbale del Comitato Tecnico Scientifico n.94 del 07/07/2020
- VISTO il verbale del Comitato Tecnico Scientifico n.100 del 20/08/2020
- VISTA la circ. N. 3 Ministero Pubblica Amm.ne
- VISTO il Protocollo di sicurezza del MI (PROTOCOLLO D'INTESA PER GARANTIRE L'AVVIO DELL'ANNO SCOLASTICO NEL RISPETTO DELLE REGOLE DI SICUREZZA PER IL CONTENIMENTO DELLA DIFFUSIONE DI COVID 19)
- VISTO la nota Miur del 13 agosto, n. 1436
- VISTO il Protocollo condiviso di regolazione delle misure per il contrasto e il contenimento della diffusione del virus Covid - 19 negli ambienti di lavoro" 14/03/2020
- VISTO Il Rapporto COVID-19 dell'ISS – Indicazioni operative per la gestione di casi e focolai di SARS-CoV-2 nelle scuole e nei servizi educativi dell'infanzia
- VISTE le Linee guida 0-6anni
- VISTE le Raccomandazioni tecniche per l'uso della mascherina a scuola del Comitato Tecnico Scientifico del 31/08/2020
- VISTE le linee di indirizzo operative della Regione Lazio per la preparazione e gestione di casi e focolai di SARS-CoV-2 nelle scuole e nei servizi educativi del Lazio
- VISTO il DPCM del 7 agosto 2020 in materia di sport
- SENTITI il RSPP , il RLS e il Medico Competente

è elaborato il presente

## **PROTOCOLLO DI SICUREZZA INTERNO**

**per disciplinare la vita scolastica dell'IC Marta Russo per l'a.s. 2020/21**

### ***Misure organizzative generali***

#### ***a. Stato di salute***

La preconditione per la presenza a scuola di studenti e di tutto il personale a vario titolo operante è:

- l'assenza di sintomatologia respiratoria o di temperatura corporea superiore a 37.5°C anche nei tre giorni precedenti;
- non essere stati in quarantena o isolamento domiciliare negli ultimi 14 giorni;
- non essere stati a contatto con persone positive, per quanto di propria conoscenza, negli ultimi 14 giorni.

Pertanto:

- In caso di ASSENZA per motivi sanitari si richiede alle famiglie di inviare tempestiva comunicazione al docente/ coordinatore della classe per monitorare l'andamento all'interno del gruppo classe stesso
- In caso di contatti stretti con un caso confermato di Covid-19 ciascuno dovrà darne COMUNICAZIONE IMMEDIATA al Dirigente scolastico o al referente Covid che è stato nominato per ogni plesso e che è anche ASPP:

INFANZIA TORSIELLO	Ins. Novellis Nella
PRIMARIA TORSIELLO	Ins.Davì M. Stella Fabiola
SECONDARIA ALESSANDRINI	Prof.ssa Astorino Giovanna
INFANZIA VALLERANO	Ins.Buccoliero Dorina
PRIMARIA VALLERANO	Ins.Valentino Ida
SECONDARIA VALLERANO	Prof.ssa Paolucci Caterina

Ciascun Referente Covid seguirà la formazione specifica attivata dal Ministero dell'Istruzione, mentre tutto il personale seguirà la formazione base per i lavoratori della scuola sulla prevenzione Covid-19

- L'eventuale ingresso del personale e degli studenti già risultati positivi all'infezione da COVID-19 deve essere preceduto da una preventiva comunicazione avente ad oggetto la certificazione medica da cui risulti la "avvenuta negativizzazione" del tampone secondo le modalità previste e rilasciata dal dipartimento di prevenzione territoriale di competenza
- All'ingresso della scuola, attualmente NON è necessaria la rilevazione della temperatura corporea, mentre ciascun genitore/alunno/personale dovrà controllarla presso la propria abitazione. Chiunque abbia sintomatologia respiratoria o temperatura corporea superiore a 37.5°C non potrà accedere all'edificio scolastico. **Pertanto si rimanda alla responsabilità individuale rispetto allo stato di salute proprio o dei minori affidati alla responsabilità genitoriale**
- **Certificato medico:** per la scuola dell'infanzia dopo assenza per *malattia superiore a 3 giorni* è necessario il certificato medico per la riammissione a scuola redatto dal *Pediatra di libera scelta/Medico di medicina generale attestante l'assenza di malattie infettive o diffuse e l'idoneità al reinserimento nella comunità scolastica. (Linee guida 0-6 anni)*. Per la scuola primaria e secondaria non sono ancora pervenute disposizioni in tal senso.
- Si riporta la raccomandazione contenuta nella nota MIUR del 13 agosto, n. 1436 sopra citata riguardante le condizioni di sicurezza: *"A questo proposito, è raccomandato tra le misure assolutamente opportune, l'utilizzo dell'applicazione IMMUNI. Il CTS, sin dalla seduta n. 92 del 02/07/2020, ne ha fortemente consigliato "l'adozione da parte di tutti gli studenti ultra-quattordicenni, di tutto il personale scolastico docente e non docente, di tutti i genitori degli alunni. Il CTS ritiene che l'impiego congiunto di azioni di sistema, di monitoraggio clinicolaboratoristico, dell'applicazione IMMUNI costituisca uno dei punti chiave della strategia complessiva di prevenzione e monitoraggio del mondo della scuola"*.

#### **b. Presenza genitori a scuola**

Essendo richiesto di ridurre al minimo la presenza di genitori o loro delegati nei locali della scuola se non strettamente necessari (es. entrata /uscita scuola dell'infanzia), viene modificata la modalità di accompagnamento alunni:

#### Scuola infanzia

- gli alunni dovranno essere accompagnati dai genitori ( un solo accompagnatore ad alunno) alla porta di ingresso dedicato seguendo i percorsi segnalati, e lasciati in consegna ai docenti presenti, o eventualmente al collaboratore scolastico, nel più breve tempo possibile
- alunni e genitori seguiranno i percorsi indicati rispettando gli orari, evitando il sovraffollamento e favorendo il deflusso delle persone

#### Scuola primaria:

- gli alunni dovranno essere accompagnati dai genitori ( un solo accompagnatore ad alunno) agli ingressi dedicati di ogni plesso che saranno comunicati con apposita circolare; i bambini entreranno in autonomia seguendo i percorsi dedicati e si recheranno senza indugio nelle loro aule
- i genitori durante l'attesa potranno sostare nel giardino della scuola esclusivamente per il tempo necessario alla consegna/ripresa del proprio figlio senza trattenersi né con altri genitori né con i docenti. In ogni caso va mantenuto il distanziamento fisico previsto dalla normativa vigente nonché l'obbligo della mascherina.
- E' tassativo l'uso della mascherina per gli adulti presenti nelle aree, sia interne che esterne, e per i bambini al di fuori dell'aula.

#### Scuola sec. I grado:

- Uscita autonoma: E' richiesta la consegna fin dall'inizio delle attività didattiche, dei moduli per l'uscita autonoma (SGI\_MD\_AL016) firmati da entrambi i genitori per gli alunni di tutte le classi, secondo quanto disposto dalla circolare emanata annualmente. In mancanza di tale documento gli alunni potranno uscire da scuola solo se prelevati da persona maggiorenne ( genitore o delegato)

#### **c. Ingresso a scuola degli alunni**

In tutti i plessi sono state predisposte vie di accesso/uscita separate con orari differenziati per permettere un regolare deflusso delle presenze ed evitare assembramenti; tali percorsi sono opportunamente segnalati da apposita cartellonistica e guidati dai collaboratori scolastici presenti.

#### **d. Colloqui con le famiglie**

- Al fine di ridurre e controllare l'accesso dei visitatori sarà privilegiato l'uso delle comunicazioni on line;
- I colloqui settimanali della scuola sec. I grado e quelli degli altri ordini di studi si svolgeranno sulla Piattaforma di Microsoft 365 mediante l'uso dell'applicazione Teams; tutti gli alunni sono registrati e possono essere convocati secondo il calendario di volta in volta fissato
- in caso di necessità per la consegna dei documenti, l'accesso in presenza alla Segreteria sarà regolamentato su appuntamento secondo il calendario che verrà fornito all'utenza con apposita comunicazione.

### ***Patto di corresponsabilità***

Il Patto di corresponsabilità , già in vigore nella versione aggiornata dall'a.s. 2018/19, viene integrato da un documento aggiuntivo dedicato all'Emergenza Covid-19 che vale per tutti gli ordini di scuola. Tale documento è allegato al presente Protocollo di sicurezza.

## **Usa degli spazi interni ed esterni**

### **a. Ingressi**

Ingresso alunni: In ciascun plesso sono individuate uscite dedicate alle singole classi e percorsi tracciati individuabili con appositi cartelli. I collaboratori scolastici agevoleranno l'utilizzo dei percorsi vigilando i varchi.

Ingresso di esterni: E' obbligatorio un Registro delle presenze da tenersi all'ingresso degli edifici scolastici per la tracciabilità di eventuali contagi. Il registro è tenuto a cura del Collaboratore scolastico/Custode di sorveglianza alla porta.

La Segreteria rimarrà aperta, su appuntamento, nei seguenti giorni :

	<b>mattina</b>	<b>pomeriggio</b>
UFFICIO DIDATTICA	Mercoledì ore 8,00-10,00	Martedì ore 15,00-16,00
UFFICIO DEL PERSONALE	Giovedì ore 11,30-13,00	Lunedì ore 13,45-15,45

per il disbrigo delle pratiche non risolvibili tramite l'utilizzo delle Rete Internet , che rimarrà la modalità privilegiata per lo scambio di comunicazioni e documenti

### **b. Classi sdoppiate**

Dato il numero degli alunni iscritti , considerato l'obbligo di distanziamento di almeno 1 metro tra le rime buccali, calcolati gli spazi e la necessità di banchi monoposto la cui fornitura si attende dal Commissario Governativo Arcuri , si è reso necessario lo sdoppiamento di alcune classi nel modo seguente:

- Primaria Torsiello: 3B-4A-5C-5A
- Primaria Vallerano: 3A-4A-5A-5C
- Secondaria Alessandrini: 2A-3A-1B-1C
- Secondaria Vallerano: 2E-2F-2G

Sarà assicurata la presenza dei docenti dalle risorse di organico aggiuntivo che il Ministero dell'Istruzione attribuirà all'Istituto.

Gli alunni seguiranno percorsi tracciati per raggiungere le aule di destinazione ( vedi planimetrie per gli accessi allegate al presente Protocollo) mentre per le Prove di esodo rimangono in vigore le planimetrie dei percorsi di Emergenza

E' solo in relazione al numero delle classi sdoppiate che è assegnato alla scuola dal Ministero dell'Istruzione un organico docenti aggiuntivo, per permettere la copertura di tutte le ore mediante il ricorso alla chiamata su graduatoria d'Istituto, nei tempi e delle modalità indicate dal Ministero stesso

## **Orario delle lezioni**

Come da delibera del Consiglio d'Istituto del 3/07/2020, le lezioni seguiranno, un orario provvisorio dal 14 settembre fino al max 15 ottobre. Eventuali modifiche potranno essere apportate monitorando l'evolversi della situazione epidemiologica.

Tale orario provvisorio prevede l'adozione dell'unità oraria di 50' nella scuola sec. I grado ai sensi dell'art. 21 della L. n. 59 del 15.3.1997 e dell'art.4 del DPR n. 275 dell'8.3.1999, e un orario flessibile nella scuola infanzia e primaria per far fronte, in via preventiva, alle esigenze di ingressi differenziati adottati per evitare assembramenti, al servizio di trasporto scolastico, all'organico aggiuntivo assegnato ma non ancora nominato, alla incertezza rispetto alla data e al quantitativo della fornitura dei banchi monoposto richiesti, tutte motivazioni estranee alla programmazione didattica.

Per gli stessi motivi e per lo stesso periodo è adottato un orario ridotto in tutti gli ordini di scuola. L'articolazione oraria è comunicata con apposita circolare prima dell'inizio delle lezioni.

## **Refezione**

Constatata l'incapienza dei refettori a causa della necessità di distanziamento, è necessario disporre il servizio su due-tre turni secondo i plessi e organizzare la distribuzione del lunch box in alcune aule.

Secondo le disposizioni Municipali non è possibile fornire il pasto in aula agli alunni delle classi del piano superiore in mancanza di ascensore o montacarichi pertanto mangeranno in aula le seguenti classi:

	Classi che mangiano in aula	Classi che mangiano in refettorio	Turno
Plesso Torsiello primaria	1A-1B-1C-2A-2B-2C-5E	3A-3B-3C-4A-4B-4C-5A-5B-5C	Per il turno si consultino le circolari emanate a tal proposito
Plesso Vallerano primaria	5A-5C	1A-1B-1C-2A-2B-2C 3A-3C-4A-4C	

L'Ufficio tecnico del municipio ha provveduto a creare un ulteriore spazio in uno degli atrii della sede di Via Torsiello,57 per diminuire il numero degli alunni che debbano consumare il pasto all'interno dell'aula

La disposizione dei tavoli all'interno del Refettorio è di competenza della Ditta affidataria del Servizio che segue le disposizioni in materia.

## **Inclusione alunni con disabilità**

Il nostro regolamento si affida alle Linee Guida emanate dal CTS che hanno lo scopo di migliorare il processo di integrazione degli alunni con disabilità mantenendo il rispetto dell'autonomia scolastica e della legislazione vigente. L'integrazione scolastica degli alunni con disabilità è un processo irreversibile e la scuola è una comunità educante, che accoglie ogni alunno nello sforzo quotidiano di costruire condizioni relazionali e situazioni pedagogiche tali da consentirne il massimo sviluppo.

Priorità irrinunciabile sarà quella di garantire, adottando tutte le misure organizzative ordinarie e straordinarie possibili, sentite le famiglie e le associazioni per le persone con disabilità, la presenza quotidiana a scuola degli alunni con Bisogni educativi speciali, in particolar modo di quelli con disabilità, in una dimensione inclusiva vera e partecipata

Nelle Linee guida del CTS si legge: *“Nel rispetto delle indicazioni sul distanziamento fisico, la gestione degli alunni con disabilità certificata dovrà essere pianificata anche in riferimento alla numerosità, alla tipologia di disabilità, alle risorse professionali specificatamente dedicate, garantendo in via prioritaria la didattica in presenza. Si ricorda che, in coerenza con il DPCM 17 maggio sopra riportato, non sono soggetti all'obbligo di*

*utilizzo della mascherina gli studenti con forme di disabilità non compatibili con l'uso continuativo della mascherina. Per l'assistenza di studenti con disabilità certificata, non essendo sempre possibile garantire il distanziamento fisico dallo studente, potrà essere previsto per il personale l'utilizzo di ulteriori dispositivi. Nello specifico in questi casi il lavoratore potrà usare unitamente alla mascherina chirurgica, fatto salvo i casi sopra menzionati, guanti in nitrile e dispositivi di protezione per occhi, viso e mucose. Nell'applicazione delle misure di prevenzione e protezione si dovrà necessariamente tener conto delle diverse disabilità presenti".*

Pertanto:

- gli alunni con forme di disabilità non compatibili con l'uso della mascherina sono esonerati dall'indossarla
- nel PEI dovranno essere inserite le misure concordate per la tutela della loro salute in merito alla prevenzione dell'infezione da Covid-19
- Il lavoratore segnalerà la necessità rilevata, secondo la specificità del caso, di ulteriori DPI per poter operare in sicurezza accanto all'alunno affidato
- Relativamente al servizio OEPA, la Cooperativa affidataria AISS concorda con l'Istituto i progetti per l'assistenza alla disabilità, secondo l'assegnazione delle ore riconosciuta alla scuola e calcolata sulla base di una media di 13,5 ore da redistribuire agli alunni secondo le necessità evidenziate nei PEI di fine anno e dei progetti presentati

Ulteriori specifiche verranno disposte all'interno dei singoli PEI , in accordo con le famiglie dove saranno individuate le necessità di ciascuno in ragione del livello di disabilità riconosciuto.

## **Prevenzione e Igiene**

Sono adottate le misure di igiene e prevenzione previste dalle disposizioni vigenti emanate dalle autorità competenti ( Comitato Tecnico Scientifico, Ministero della Salute, INAIL, Ministero dell'Istruzione) e aggiornate secondo l'evoluzione dello stato di Emergenza:

- Aggiornamento del DVR
- Formazione periodica del personale
- Fornitura di DPI al personale
- Adeguamento delle misure di prevenzione adottate secondo la situazione epidemiologica secondo le indicazioni scientifiche che perverranno
- Dotazione nei diversi punti degli edifici scolastici di appositi dispenser contenenti prodotti igienizzanti a base idroalcolica o a base di altri principi attivi, purché autorizzati dal Ministero della Salute, per l'igiene delle mani degli studenti e del personale della scuola;
- Segnaletica e cartellonistica per l'indicazione dei percorsi da seguire per le entrate e le uscite che saranno differenziate, come pure gli orari di accesso
- Organizzazione delle pulizie e igienizzazione degli ambienti e delle suppellettili da parte dei collaboratori scolastici
- Promozione dell'autonomia in materia di prevenzione per sviluppare nei bambini/ragazzi il concetto di appartenenza ad una comunità in cui ognuno faccia la propria parte

**Per il personale ATA** vengono emanate dal DS, in accordo con il DSGA, specifiche istruzioni riguardanti i compiti di pulizia e igienizzazione , nonché di vigilanza anche in relazione al controllo degli ingressi e uscite scaglionate. La dotazione dei collaboratori scolastici sarà quindi distribuita nei plessi in ragione delle caratteristiche di ciascuna sede , anche utilizzando le risorse aggiuntive assegnate dall'organico Covid, secondo le graduatorie aggiornate.

**Per la disciplina degli ingressi ( genitori, visitatori, fornitori ecc.):**

E' in adozione il Registro degli Ingressi su cui sarà richiesto di rilasciare le proprie generalità e il numero di telefono per la tracciabilità inserite nel modulo **SGI\_SPP\_INGR\_Registro presenze**

L'informativa sui dati raccolti è allegata al presente documento.

**Al genitore** è richiesto di vigilare sulle attività che i bambini/ragazzi svolgono all'esterno del contesto scolastico affinché siano adottate tutte le misure di prevenzione analogamente a quanto è previsto nell'ambiente scuola. In particolare gli alunni più grandi , essendo maggiormente autonomi, pur essendo più consapevoli, sono più soggetti a ritrovarsi in contesti con coetanei non vigilati da adulti. In tal caso è opportuna un'azione educativa incisiva per accrescere il loro senso di responsabilità per la loro stessa salvaguardia e di quella altrui, anche fornendo più volte le opportune raccomandazioni.

Da parte dei docenti e del personale si presterà particolare attenzione all'attuazione di proposte educative e di progetti dedicati all'ed. alla salute a corretti stili di vita, avendo cura di non creare condizioni di stress emotivo nei discenti.

I comportamenti virtuosi, soprattutto riguardanti l'igiene e la cura della persona, dovranno essere promossi a tutti i livelli ed essere inserite nelle routine, anche sottoforma di gioco secondo l'età degli alunni. Tale attenzione produrrà maggiore attenzione alla propria persona ma anche al rispetto dell'altro.

Si sottolinea l'importanza per tutti delle misure base richieste:

- Rispettare il distanziamento prescritto
- Indossare la mascherina ogni volta che non si riesca a garantire la distanza minima di 1 metro, anche all'interno dell'aula ( ad es. se i docenti devono controllare il lavoro di un alunno al banco)
- Igienizzare le mani
- Lavare le mani sempre prima del pasto

**Per la Gestione di casi e focolai Covid-19** si farà riferimento al **Rapporto Covid-19 dell'Istituto Superiore di Sanità** e alle **Linee di indirizzo operative della Regione Lazio** e ad altra disposizione che dovesse essere emanata

### ***Uso della mascherina***

Si riporta quanto richiesto attualmente dalle Raccomandazioni del CTS del 31/08/2020:

*In tutti i contesti di **condizione statica**, il CTS ribadisce l'importanza dell'uso delle mascherine chirurgiche come già espresso nel documento tecnico sulla scuola del 28 maggio 2020 e incluso nel Piano Scuola 2020-2021 e specifica che:*

- *nell'ambito della **scuola primaria**, per favorire l'apprendimento e lo sviluppo relazionale, la mascherina chirurgica può essere rimossa in condizione di staticità con il rispetto della distanza di*

*almeno un metro e l'assenza di situazioni che prevedano la possibilità di aerosolizzazione (es. canto).*

- *nella scuola secondaria, anche considerando una trasmissibilità analoga a quella degli adulti, la mascherina chirurgica può essere rimossa in condizione di staticità con il rispetto della distanza di almeno un metro, l'assenza di situazioni che prevedano la possibilità di aerosolizzazione (es. canto) e in situazione epidemiologica di bassa circolazione virale come definita dalla autorità sanitaria.*

*Il Cts sottolinea che l'uso delle mascherine chirurgiche è solo una delle misure di prevenzione che devono essere implementate in ambito scolastico in una corretta associazione con tutte le altre misure già raccomandate al fine limitare la circolazione del virus (es. igiene dell'ambiente e personale, ricambio d'aria, sanificazione ordinaria...).*

*Il Cts specifica che il dato epidemiologico, le conoscenze scientifiche e le implicazioni organizzative riscontrate, potranno determinare una modifica delle raccomandazioni proposte, anche in relazione ai differenti trend epidemiologici locali, dall'autorità sanitaria che potrà prevedere l'obbligo della mascherina chirurgica anche in situazioni statiche con il rispetto del distanziamento per un determinato periodo, all'interno di una strategia di scalabilità delle misure di prevenzione e controllo bilanciate con le esigenze della continuità ed efficacia dei percorsi formativi.*

In buona sostanza per la scuola dell'Infanzia non è richiesto ai bambini l'uso della mascherina, mentre per la scuola primaria e secondaria di I grado è obbligatorio nei contesti fuori dell'aula ( corridoi, servizi igienici, parti comuni o di passaggio), quando inevitabilmente le condizioni diventano dinamiche, o comunque quando non è possibile rispettare la distanza minima di un metro.

In palestra l'attività fisica non è compatibile con l'uso della mascherina, ma occorre organizzare il più possibile attività che prevedano distanziamento.

## **Uso del grembiule**

A parziale integrazione del Regolamento d'Istituto vigente, è obbligatorio l'uso del grembiule per tutti gli alunni della scuola dell'infanzia e primaria. Si raccomanda il lavaggio giornaliero

Per i docenti della scuola dell'infanzia è raccomandato l'uso del camice, come pure per i docenti delle classi I-II. Per il personale ATA è opportuno l'uso del camice in tutti gli ordini di studi, unitamente ai DPI necessari allo svolgimento del lavoro di igienizzazione.

## **Disposizioni per la scuola dell'Infanzia**

Essendo gli alunni di questa fascia di età più inconsapevoli e naturalmente disposti al contatto fisico, non sono previste misure di distanziamento dalla normativa attuale, tuttavia si chiede ai genitori di partecipare al dialogo educativo condividendo con le insegnanti le linee di comportamento , di seguito indicate, specifiche dell'infanzia , oltre a quelle generali sopra riportate:

- Attività in gruppi il più possibile stabili all'interno della sezione, ma in parallelo con le altre sezioni per gli aspetti programmatici

- Misurazione della febbre prima di venire a scuola quando si rilevi un malessere anche lieve nel bambino in modo da potersi organizzare evitando di portarlo a scuola dove potrebbero manifestarsi sintomi evidenti
- Non si possono portare giochi da casa o qualunque altro “oggetto di transizione”, poiché possono essere utilizzati solo materiali forniti dalla scuola ;
- Nel caso si evidenzi una necessità all’interno della sezione a cui i genitori desiderano corrispondere è possibile concordare con il rappresentante di classe l’acquisto di giochi nuovi, come previsto dalla delibera del Consiglio d’Istituto in merito al contributo volontario, previa autorizzazione del Dirigente scolastico
- Non sarà più possibile utilizzare il “ciuccio” a scuola essendo un veicolo di trasmissione

### ***Disposizioni particolari per alcune discipline***

#### **Ed.fisica**

Secondo le indicazioni del CTS, l’utilizzo delle palestre e delle attrezzature sportive è subordinato all’igienizzazione degli stessi ad ogni cambio di classe. Nei locali di pertinenza ( palestra, spogliatoi) è obbligatorio

Durante l’attività fisica il distanziamento previsto è di 2 metri e, per la dinamicità che caratterizza la materia, NON può essere utilizzata la mascherina anche a causa della aumentata frequenza respiratoria. Pertanto l’osservanza delle prescrizioni previste è di vitale importanza.

Per garantire agli alunni di muoversi in sicurezza, il CTS suggerisce inoltre di non effettuare giochi di squadra ma privilegiare attività individuali quindi sarà necessaria una maggior quantità di attrezzature che verranno acquistate dalla scuola e l’utilizzo frequente del gel igienizzante da parte dei frequentatori.

Per quanto riguarda l’utilizzo degli spogliatoi, gli alunni dovranno rispettare il distanziamento previsto e indossare la mascherina. Il cambio indumenti per l’ora di ed.fisica sarà obbligatorio. Sarà inoltre vietato lasciare i propri indumenti all’interno dello spogliatoio ma riporli immediatamente nelle sacche personali (qualunque oggetto lasciato negli spogliatoi verrà immediatamente cestinato).

Inoltre, come suggerito dal CTS verrà privilegiata l’attività all’aperto, compatibilmente con le condizioni meteorologiche.

**In caso di necessità il presente documento potrà essere aggiornato o integrato**

**Per tutto quanto non espressamente indicato, si fa riferimento alla normativa corrente riguardo all’Emergenza da Covid-19 e si invita tutti a tenersi informati consultando i siti del Ministero della Salute e del Ministero dell’Istruzione.**

Si allegano:

- INFORMATIVA PER LA RACCOLTA DEI DATI ALL’INGRESSO DEI PLESSI
- INFOGRAFICHE



**MINISTERO DELL'ISTRUZIONE**  
**UFFICIO SCOLASTICO REGIONALE PER IL LAZIO**  
*Istituto Comprensivo "Marta RUSSO"*  
Via I. Torsiello,57 -00128 ROMA 065061913- 50659063 fax 065061913  
- Codice fiscale 97199460581 -  
RMIC8B1001@pec.istruzione.it - RMIC8B1001@istruzione.it -  
[www.icmartarusso.it](http://www.icmartarusso.it)

### INFORMATIVA PER L'ACCESSO NELL'ISTITUTO

Gentile visitatore/fornitore, prima di accedere le segnaliamo che **le condizioni per l'ingresso sono le seguenti:**

1. assenza di temperatura oltre i 37.5° o altri sintomi simil-influenzali;
2. non essere stati in quarantena o isolamento domiciliare negli ultimi 14 giorni;
3. non essere stati a contatto con persone positive al COVID 19, per quanto di propria conoscenza, ovvero non essere stati in zone considerate a rischio contagio, negli ultimi 14 giorni.

Le ricordiamo poi i seguenti obblighi:

- obbligo di rispettare tutte le disposizioni delle Autorità e del Dirigente scolastico (in particolare, mantenere il distanziamento fisico di un metro, osservare le regole di igiene delle mani e tenere comportamenti corretti sul piano dell'igiene);
- obbligo di indossare la mascherina in tutti i locali del presente istituto;
- obbligo di avvisare tempestivamente il Dirigente scolastico o un suo delegato della presenza di qualsiasi sintomo influenzale durante la permanenza nell'istituto.

L'IC MARTA RUSSO – Via Italo Torsiello,57 – 00128 Roma" tel 06/5061913 RMIC8B1001@pec.istruzione.it rappresentata dal Dirigente scolastico pro tempore prof.ssa Cristina Eucheria Bochicchio, quale titolare del trattamento dei dati personali, le comunica che i dati raccolti verranno utilizzati al solo fine di controllare gli accessi al locale. I dati verranno conservati per massimo 14 giorni e potranno essere comunicati alle autorità competenti solo in caso di richiesta espressa al fine della ricostruzione della catena dei contagi. La raccolta dei dati viene effettuata sulla base di obblighi di legge ed in particolare sulla base di quanto previsto al punto 1 del Protocollo di sicurezza per la ripresa di settembre, adottato dal Ministero dell'Istruzione in data 06.08.2020. In ogni momento lei avrà la possibilità di accedere ai dati per chiederne modifica, cancellazione e per esercitare i diritti di cui agli artt. 15 e ss GDPR. Se lo ritiene, potrà poi presentare reclamo all'autorità giudiziaria e/o al Garante della Privacy.

**Il mancato conferimento dei dati non consentirà l'accesso all'istituto.**

I dati di contatto e le modalità per l'esercizio dei suoi diritti sono disponibili nella sezione Privacy del sito dell'Istituto Scolastico: <http://www.icmartarusso.edu.it/index.php/privacy>

Prof.ssa Cristina Eucheria Bochicchio  
(firma autografa sostituita a mezzo stampa ex art.3 c.2 D.Lgs.39/93)



Ministero della Salute

# Come lavarsi le mani con acqua e sapone?



Centro nazionale per la prevenzione e il Controllo delle Malattie

**LAVA LE MANI CON ACQUA E SAPONE, SOLTANTO SE VISIBILMENTE SPORCHE! ALTRIMENTI, SCEGLI LA SOLUZIONE ALCOLICA!**



Durata dell'intera procedura: **40-60 secondi**

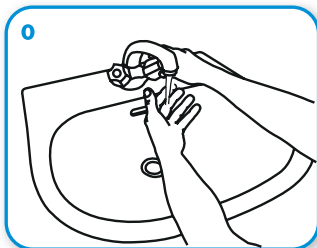

Bagna le mani con l'acqua

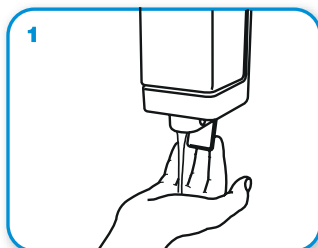

applica una quantità di sapone sufficiente per coprire tutta la superficie delle mani

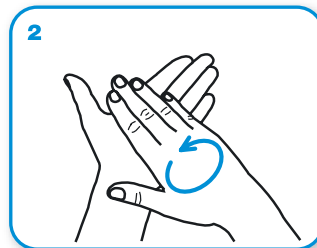

friziona le mani palmo contro palmo

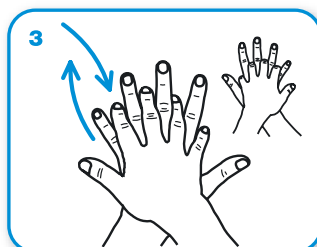

il palmo destro sopra il dorso sinistro intrecciando le dita tra loro e viceversa

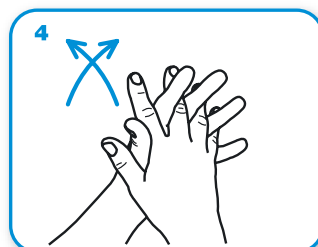

palmo contro palmo intrecciando le dita tra loro

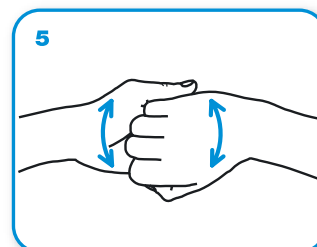

dorso delle dita contro il palmo opposto tenendo le dita strette tra loro

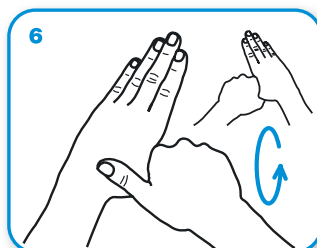

frizione rotazionale del pollice sinistro stretto nel palmo destro e viceversa

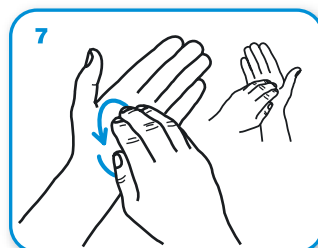

frizione rotazionale, in avanti ed indietro con le dita della mano destra strette tra loro nel palmo sinistro e viceversa

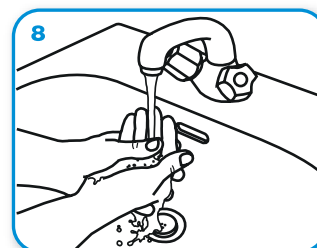

Risciacqua le mani con l'acqua

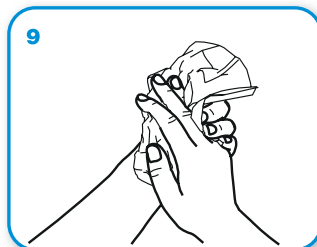

asciuga accuratamente con una salvietta monouso

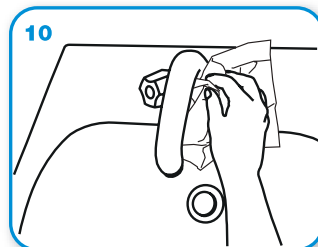

usa la salvietta per chiudere il rubinetto

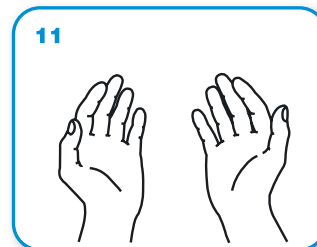

...una volta asciutte, le tue mani sono sicure.

**WORLD ALLIANCE**  
for **PATIENT SAFETY**

WHO acknowledges the Hôpitaux Universitaires de Genève (HUG), in particular the members of the Infection Control Programme, for their active participation in developing this material.

October 2006, version 1.



**World Health Organization**

All reasonable precautions have been taken by the World Health Organization to verify the information contained in this document. However, the published material is being distributed without warranty of any kind, either expressed or implied. The responsibility for the interpretation and use of the material lies with the reader. In no event shall the World Health Organization be liable for damages arising from its use.

Design: mondadori/gle network

## Allegato 1: Schema riassuntivo

